Markus 1,9-11

n«. Religiöse Handlung, die den Willen zum Ausdruck bringt, sein Leben ganz auf Gott auszurichten.
Geist Gottes: Kraft, durch die Gott in der Welt wirkt.
mein geliebter Sohn: Im Titel »Sohn Gottes« kommt das besondere Vertrauensverhältnis eines Menschen zu Gott zum Ausdruck. Im Neuen Testament wird der Titel nur für Jesus verwendet.

Johannes der Täufer

Name: Johannes
Bekannt als: Johannes der Täufer
Eltern: Zacharias und Elisabet
Beruf(ung): Prediger und Täufer
Kurz und knapp: Johannes wollte die Menschen auf Jesus vorbereiten.

LEVEL 1
JESUS UND DIE PREDIGT IN NAZARET

PLAYER >JESUS MISSION >GOTTES BOTSCHAFT LEBEN >2

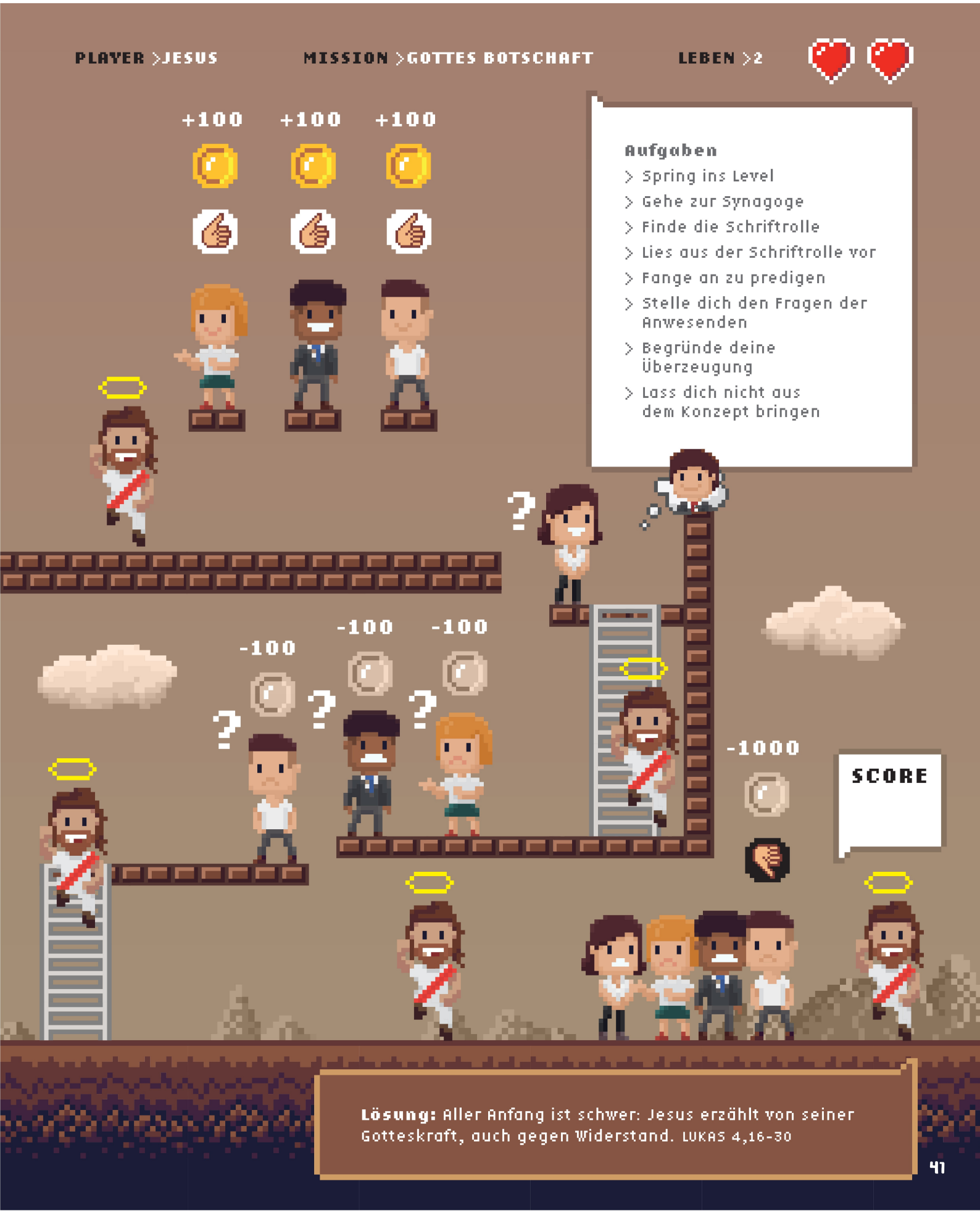

Lösung: Aller Anfang ist schwer: Jesus erzählt von seiner Gotteskraft, auch gegen Widerstand. LUKAS 4,16-30

DAS J-TEAM

Simon Zelotes hat seinen Beinamen „Zelotes“ (der Eiferer) wahrscheinlich aufgrund seiner ursprünglichen Zugehörigkeit zur Gruppe der Zeloten erhalten. Diese hatte sich zum Ziel gesetzt, die römischen Besatzer gewaltsam zu vertreiben.

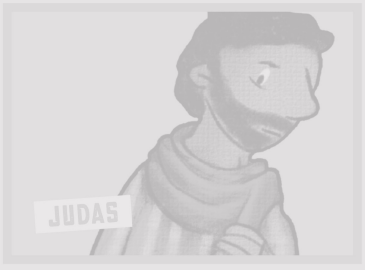

Judas wird aufgrund seiner Fähigkeit, Finanzen zu verwalten, als Schatzmeister der Gruppe ausgewählt. Er ermöglicht die Festnahme von Jesus im Garten Getsemani durch Verrat an die Tempelpolizei. Judas gilt daher als derjenige, der Jesus „überliefert“ hat.

Klebe hier die Bilder von Seite 55 ein und mache das „J-Team“ komplett

JESUS SENDET SEINE JÜNGER ZU DEN MENSCHEN AUS DEM VOLK ISRAEL

Diese zwölf Jünger sandte Jesus aus. Er forderte sie auf: »Nehmt keinen Weg, der zu den Heiden führt! Und geht in keine Stadt, die den Samaritern gehört! Geht stattdessen zu den verlorenen Schafen: den Menschen, die zum Volk Israel gehören! Geht zu ihnen und verkündet ihnen: ›Das Himmelreich kommt jetzt den Menschen nahe!‹ Macht Kranke gesund, weckt Tote auf, befreit Menschen vom Aussatz, treibt Dämonen aus! Als Geschenk habt ihr alles bekommen – als Geschenk sollt ihr es weitergeben!
(Matthäus 1,5-8, BasisBibel)

DAS J-TEAM

Schneide die Bilder aus und klebe sie an die passende Stelle im Stickeralbum.

GEFANGEN IN ROM

GEHEIM-CODES

Bald hast du dein Ziel erreicht!
Fülle das Kreuzworträtsel aus,
um ein Lösungswort zu erhalten.
Dafür brauchst du die Texte, die du gerade
entschlüsselt hast. Die Hinweise sagen dir,
welches Wort in eine Zeile oder Spalte kommt:
K steht für die Nummer des Kapitels.
V steht für die Nummer des Verses.
W bedeutet die Stelle des Wortes im Vers –
Gezählt werden nur verschlüsselte Wörter.
Dann weißt du, was Paulus
dir auf der nächsten Seite
sagen möchte.

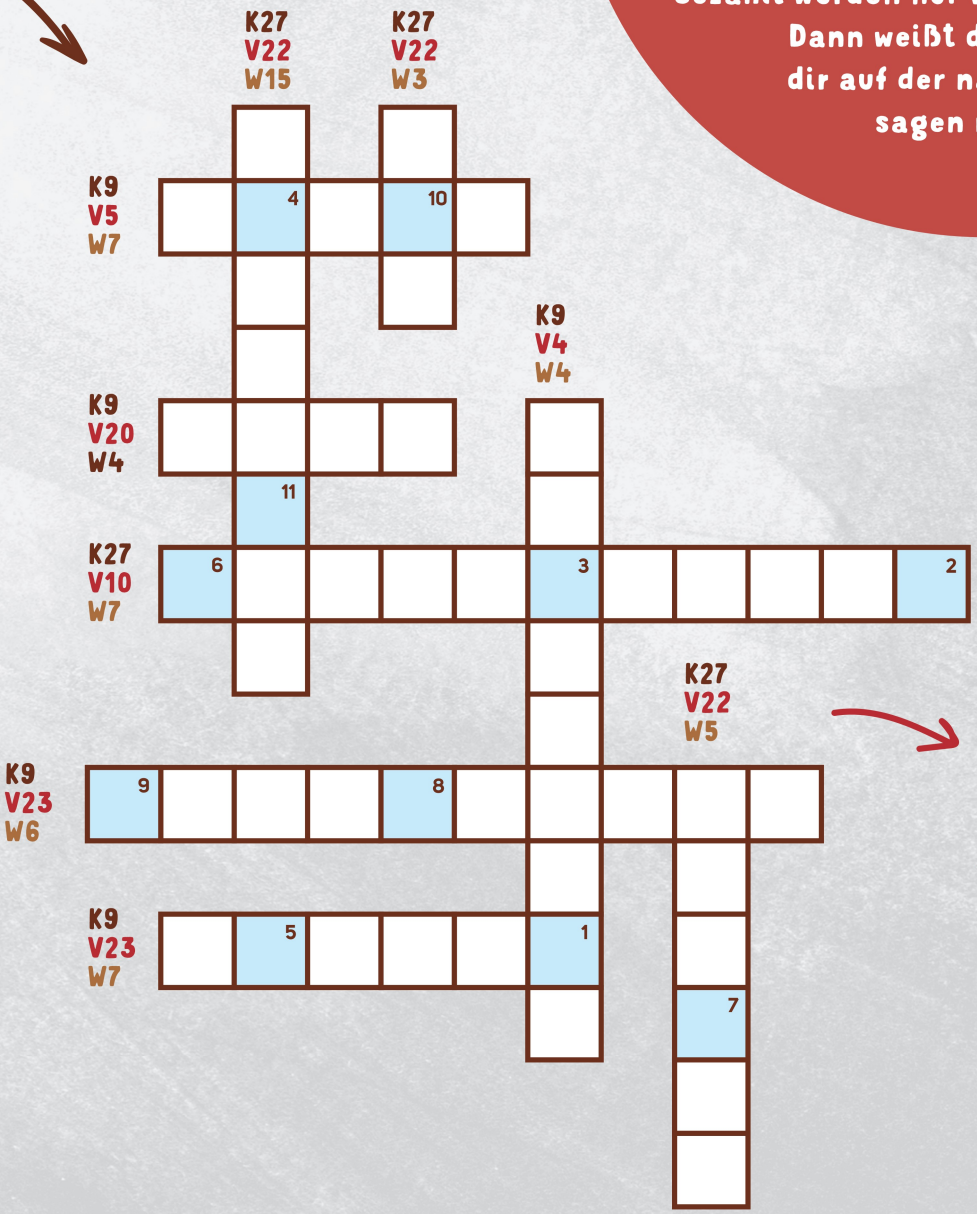

K Nummer des Kapitels.

V Nummer des Verses.

W Stelle des Wortes im Vers

LÖSUNGSWORT

1	2	3	4	5	6	7	8	9	10	11

WICHTIGE WORTE

Paulus hat wichtige Worte zu sagen.

Wenn du die Lösung herausgefunden hast, wird es dir leichtfallen, den Text zu lesen. Gut gemacht!

Hci nib Sulvap. Tsreuz raw red Ebualg na Susej rüf hcim relatot Nnisnu. Hci ebah eid Netsirhc tglofrev dnu rüfad tgroseg, ssad eis trrepseg-nie nedruw. Hcod senie Segat etengegeb rim Susjej dnu hci edruw Tsirhc. Llarebü ebah hci Nehcsnem nov Susej tlhäzre. Tfo tah se Regrä nebegeg. Medztort nebah eleiv Nehcsnem na neliev Netro muz Nebualg na Susej nednufeg dnu nedruw Netsirhc. Eis nettah se thcin thciel. Tsreuz dnis eliev tglofrev dnu ragos tetöteg nedrow. Reba sad Mutnetsirhc tah hcis medztort rebü eid eznag Tlew tetierbegsua. Hci nib Sulvap. Seliev tsi nehehcseg, liew hci na Susej tbualgeg dnu novad tlhäzre ebah. Hci edrüw se rediew nut!

Im 1. Jahrhundert n. Chr. reisten der Apostel Paulus und seine Begleiter durch Europa. Sie erzählten von Gott und dem Glauben. Viele Menschen schlossen sich ihnen an und wurden Christinnen und Christen.

Paulus unternahm von Jerusalem aus drei lange Reisen in das Mittelmeergebiet. Hier gründete er Gemeinden. Auf seiner vierten Reise gelangte er nach Rom, wo er in Gefangenschaft musste und schließlich starb.

Die neuen christlichen Gemeinden standen unter der Leitung von Bischöfen. Die bedeutendsten Bischöfe waren diejenigen in den Städten Rom, Antiochia, Alexandria, Konstantinopel und Jerusalem.

Zu Beginn wurden Christinnen und Christen verfolgt. Sie mussten sich daher an geheimen Orten treffen. Dort feierten sie Gottesdienste. Die Römer wollten das wachsende Christentum verhindern. Aus ihrer Sicht sollte nur der römische Kaiser gottähnlich verehrt werden. Daher dachten sie, dass Christen Feinde sind.
Erst als der römische Kaiser Konstantin der Große ab dem Jahr 313 n. Chr. das Christentum unterstützte und selber zum Christentum übertrat, konnten die Christen ihren Glauben öffentlich ausleben.

TIMOTHEUS IST UNTERWEGS

Dann schaute ich auf in den Himmel. Was war denn das? Ich sah, dass im Himmel eine Tür geöffnet war. **Eine offene Tur im Himmel?** Kaum zu glauben!

Die Stimme sagte **laut wie eine Trompete:**

Komm hier herauf! Ich will dir zeigen, was in Zukunft geschehen muss.

(Offenbarung 4,1 BasisBibel)

Ihr werdet mir kaum glauben, was dann geschah. Ich konnte **tatsächlich** sehen, was in Zukunft, am **Ende unserer Zeit**, passieren wird.

Es ist schwer zu beschreiben. Es sah beinahe so aus, als würde der Himmel auf die Erde kommen. Nicht der Himmel mit Wolken und so, sondern der **Himmel**, in dem GOTT wie ein König in seiner Hauptstadt thront und wohnt. Ich konnte die Mauern 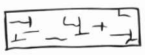 und die Tore sehen. Alles **glänzte** und **funkelte** und **strahlte**. Die Mauern waren aus wertvollen **Edelsteinen** 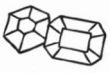 gemacht und die Häuser und Straßen aus **Gold**. Die Hauptstraße war sogar aus durchsichtigem **Durchsichtiges Gold?** **WOW!** Überall waren **Edelsteine** eingearbeitet und die Tore waren aus **RIESIGEN Perlen** gefertigt, jedes Tor aus nur einer **einzigen RIESIGEN** **Perle**.

Und dann sah ich es! **Mitten in der Stadt** war der **Thron** **Gottes**. Er war umgeben von einem REGENBOGEN und funkelte wie der **prächtigste** **Edelstein**

Doch *Gottes Königsstadt* überstrahlte alles, selbst das Gold und die Edelsteine und den Regenbogen. **Ich konnte kaum hinsehen, so schön war es.**

Die *Königsstadt* hatte sich herausgeputzt wie für eine **Hochzeitsfeier**.

Und während sich *Gottes Königsstadt* langsam herabsenkte, hörte ich die **Trompetenstimme** rufen:

(Offenbarung 21,3-5, BasisBibel)

Sieh her: Gottes Wohnung ist bei den Menschen!
Gott selbst wird als ihr Gott bei ihnen sein.
Er wird jede Träne abwischen von ihren Augen. Es wird keinen Tod und keine Trauer mehr geben, kein Klagegeschrei und keinen Schmerz. Denn was früher war, ist vergangen.
Der auf dem Thron saß, sagte: „Ich mache alles neu."

Kaum zu glauben! So **wunderbar schön** wird es einmal werden,
wenn **Gottes Himmel** auf die **Erde** kommt.

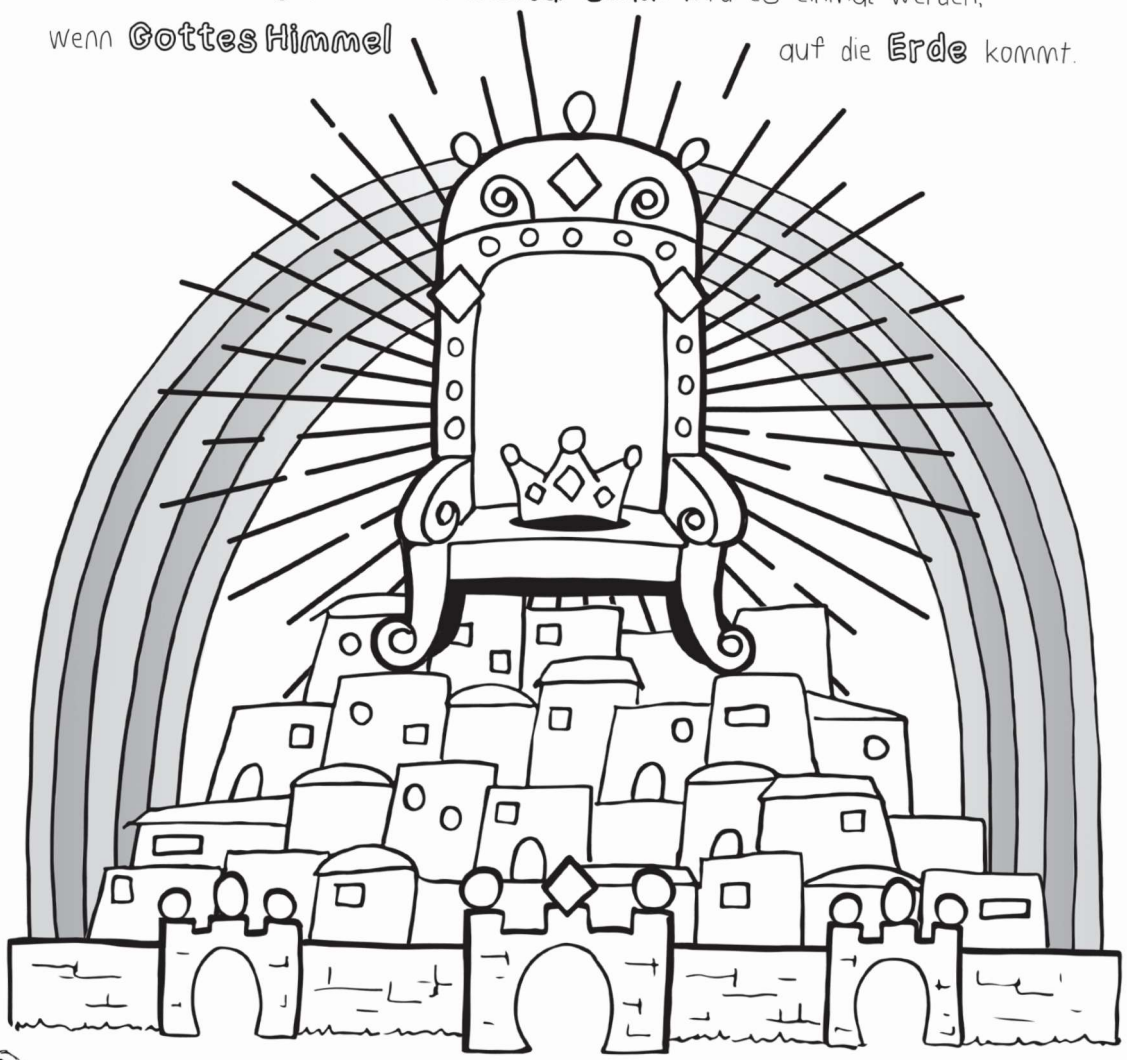

Ich bin *Johannes*. In meinem **besonderen Traum** habe ich dies alles gehört und gesehen. So habe ich es in meinem Buch aufgeschrieben.

(Offenbarung des Johannes 1,4,21 und 22)